



KvægNøglen 2011 viser vejen til et højere DB

I 2011 svigede dækningsbidraget for bedrifter i KvægNøglen fra under 8.000 kr. til over 15.000 kr. Tallene i KvægNøglen viser, at det især er forskel i ydelse, som er skyld i variationen. Men også fodereffektivitet er et væsentligt indsatsområde.

Af Jannik Toft Andersen, Videncentret for Landbrug, Kvæg

I 2011 blev dækningsbidraget gennemsnitligt på 11.600 kr. pr. årsko for bedrifterne i KvægNøglen med konventionel stor race. Det er en forbedring på omkring 1.750 kr. pr. årsko i forhold til 2010. Forbedringen skyldes især en højere mælkepris og bedre tilvækstsværdi. Stigningen i stykomkostninger og faldet i ydelsen

Få adgang til DLBR Nøgletalstjek

Hvis du vil sammenligne resultater fra din besætning med sammenlignelige bedrifter, kan du bruge DLBR Nøgletalstjek.

Kontakt VFL, Kvægs hotline på 70 15 50 15 for at blive oprettet som bruger. Du kommer ind i programmet via www.landbrugsinfo.dk Kvæg > it-værktøjer. Hvis du har Dyreregistrering, har du gratis adgang til DLBR Nøgletalstjek.

trak den modsatte vej.

Men ligesom i de foregående år er der stor spredning i dækningsbidragene blandt brugerne af KvægNøglen (se figur 1).

Variationen af dækningsbidrag går fra under 8.000 kr. pr. årsko til over 15.000 kr. pr. årsko. For midtergruppen er der en spredning på mellem 3.000 til

4.000 kr. pr. årsko.

Artiklen her belyser væsentlige årsager til forskellen i de opnåede dækningsbidrag og kan dermed være med til at påpege indsatsområder, der vil have stor effekt på dækningsbidraget.

Høj ydelse er vigtig

Ydelsen er meget vigtig for et højt dækningsbidrag.

Der er en klar sammenhæng mellem høj ydelse og



Der er en klar sammenhæng mellem høj ydelse og et godt dækningsbidrag for både økologiske og konventionelle besætninger. Foto: Henning Laen Sørensen

et godt dækningsbidrag for både økologiske og konventionelle besætninger (se figur 2). For konventionelle bedrifter, stor race, er der i gennemsnit knap 1.800 kg EKM i forskel på de 25 procent med de bedste dækningsbidrag og ned til de 25 procent bedrifter med det ringeste dækningsbidrag. Ydelsesforskellen forklarer størstedelen af forskellen i dækningsbidraget mellem de bedste og de ringeste bedrifter.

Fodereffektiviteten står stille

Foderomkostningerne pr. kg leveret EKM er et andet område, hvor der er stor spredning.

Spredningen skyldes dels timingen af indkøbt foder samt valg af fodermidler. Derudover spiller fodereffektiviteten også en væsentlig rolle. Der er en klar sammenhæng mellem

lave foderomkostninger pr. kg leveret EKM og høj fodereffektivitet. Fodereffektiviteten ligger også tre procentpoint bedre ved de bedste 25 procent i forhold til de ringeste 25 procent.

Mange bedrifter vil kunne løfte dækningsbidraget, hvis det lykkes dem at hæve foderudnyttelsen. Beklageligvis har foderudnyttelsen for KvægNøgle-besætningerne ikke flyttet sig nævneværdigt de seneste fem år. Fodereffektiviteten har alle år ligget på knap 83 procent.

En analyse på baggrund af KvægNøgle-besætningerne viser, at god reproduktion, stabil fodring samt mulighed for holdopdelt fodring har en positiv effekt på fodereffektiviteten.

Tilvækstværdi

Tilvækstværdien er ligele-

des en faktor, der har stor betydning for dækningsbidraget.

Besætningens tilvækst er et samlet udtryk for bedriftens dyreomsætning. Dyreomsætningen er igen et udtryk for sundhedsniveauet og reproduktionen og er dermed et indirekte udtryk for managementniveauet i besætningen.

De 25 procent med det højeste dækningsbidrag ligger med en tilvækstværdi, ruset for konjunktur, der er næsten 800 kr. højere pr. årsko end for de 25 procent af bedrifterne, der har de laveste dækningsbidrag.

Krav til dækningsbidrag

Der er altså områder, hvor mange kvægbrugere vil kunne forbedre dækningsbidraget.

Dog er det vigtigt at holde besætningens opnåede dækningsbidrag op mod kravet til dækningsbidrag. Kravet til dækningsbidraget er det dækningsbidrag, der sikrer, at alle kapacitets- og kapitalomkostninger bliver dækket. Eksempelvis er det ikke godt nok at have et dækningsbidrag på 14.000 kr. pr. årsko, hvis ens krav til dækningsbidrag er 15.000 kr. pr. årsko. Mens et dækningsbidrag på 9.000 kr. pr. årsko er udmærket, hvis kravet ligger på 8.500 kr. pr. årsko.

Figur 1

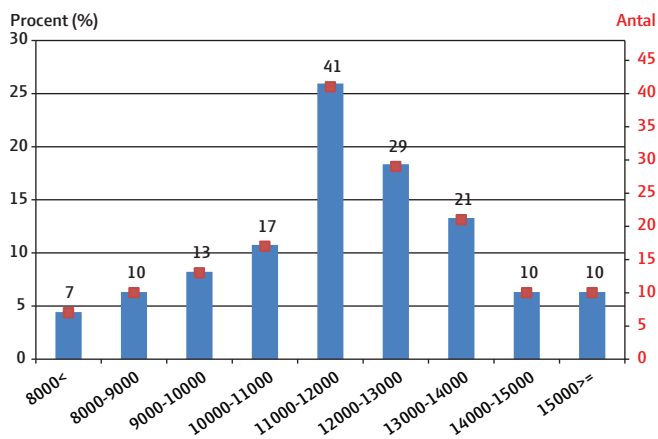

Figur 1. Fordelingen i dækningsbidrag opnået af KvægNøglen brugere i 2011. Kilde: DLBR Nøgletalstjek, VFL, Kvæg

Figur 2

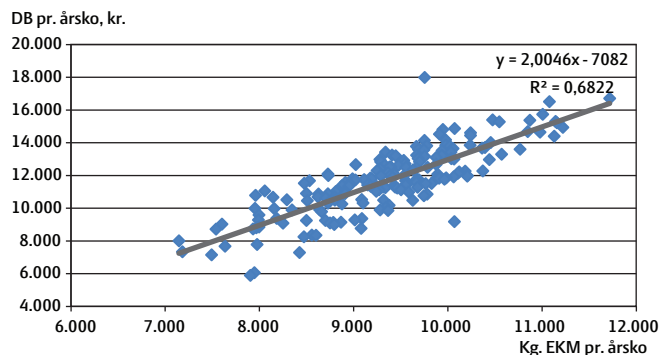

Figur 2. Sammenhæng mellem ydelse og dækningsbidrag opnået af KvægNøglen brugere i 2011. Kilde: DLBR Nøgletalstjek, VFL, Kvæg